

**Área Temática 1 - Resultados das ações diretas de prevenção à criminalidade e à violência desenvolvidas por meio dos Centros de Prevenção à Criminalidade**

**1.7. Número de atendimentos realizados pelo Programa de Inclusão Social dos Egressos do Sistema Prisional**

RESULTADOS ALCANÇADOS NO PERÍODO AVALIATÓRIO		
PERÍODO AVALIATÓRIO	META DO PERÍODO AVALIATÓRIO	RESULTADO DO PERÍODO AVALIATÓRIO
01/10/2015 a 31/12/2015	4.505	4.569

**INFORMAÇÕES RELEVANTES ACERCA DA EXECUÇÃO DO INDICADOR NO PERÍODO AVALIATÓRIO**

No quarto período avaliatório de 2015 - meses de outubro, novembro e dezembro - foram realizados 4.569 atendimentos pelo programa PRESF, sendo 1.481 atendimentos realizados em outubro, 1.795 em novembro e 1.293 em dezembro. Considerado que a meta estabelecida pelo XIII Termo Aditivo ao Termo de Parceria 002/ 2005 é de 4.505 atendimentos, esta foi superada. A distribuição dos atendimentos neste período, por CPC, foi a seguinte:

CPCS	ATENDIMENTOS									
	4º TRIMESTRE				2015					TOTAL
	OUTUBRO	NOVEMBRO	DEZEMBRO	TOTAL	1º TRIMESTRE	2º TRIMESTRE	3º TRIMESTRE	4º TRIMESTRE		
1	BETIM - CPC CENTRO	81	103	45	229	313	280	302	229	1124
2	BH - CPC CENTRO	145	179	116	440	556	513	662	440	2171
3	CONTAGEM - CPC CENTRO	78	85	44	207	228	255	303	207	993
4	GOVERNADOR VALADARES - CPC CENTRO	51	64	71	186	184	143	232	186	745
5	IPATINGA - CPC CENTRO	238	204	187	629	307	402	684	629	2022
6	JUIZ DE FORA - CPC CENTRO	207	197	218	622	675	625	585	622	2507
7	MONTES CLAROS - CPC CENTRO	169	173	142	484	580	745	630	484	2439
8	RIBEIRÃO DAS NEVES - CPC CENTRO	93	56	88	237	200	205	278	237	920
9	SANTA LUZIA - CPC CENTRO	112	147	110	369	455	310	360	369	1494
10	UBERABA - CPC CENTRO	94	365	71	530	317	285	359	530	1491
11	UBERLÂNDIA - CPC CENTRO	213	222	201	636	969	862	496	636	2963
TOTAL		1.481	1.795	1.293	4.569	4.784	4.625	4.891	4.569	18.869

CPCS	MÉDIA TRIMESTRAL (ÚLTIMOS 24 MESES)	TRIMESTRE		FATORES INTERVENIENTES AO ALCANCE DOS RESULTADOS (INFORMAÇÕES E HIPÓTESES APRESENTADAS PELA SUPERVISÃO METODOLÓGICA DO PROGRAMA, GESTORES SOCIAIS E EQUIPES TÉCNICAS)	
		RESULTADO	% DE VARIÇÃO EM COMPARAÇÃO À MÉDIA TRIMESTRAL (ÚLTIMOS 24 MESES)		
1	BETIM - CPC CENTRO	303,00	229	-24,42	Não foram identificados fatores intervenientes específicos.
2	BH - CPC CENTRO	648,63	440	-32,16	A redução teria relação com o não encaminhamento de sentenciados pela Vara de Execuções Penais neste período.
3	CONTAGEM - CPC CENTRO	263,13	207	-21,33	A redução teria relação com a realização de uma ação de rede pela equipe, bem com pela atipicidade do mês de dezembro que dispõe de menos dias úteis para a realização dos atendimentos.
4	GOVERNADOR VALADARES - CPC CENTRO	261,63	186	-28,91	Esta redução teria relação com a tragédia ambiental ocorrida no Distrito de Bento Rodrigues. Devido a este desastre, Governador Valadares teve os prazos processuais suspensos, em virtude da falta de água. Devido à suspensão dos prazos, possivelmente, alguns egressos tiveram suas audiências adiadas o que consequentemente pode ter causado menos atendimentos junto ao programa.
5	IPATINGA - CPC CENTRO	401,25	629	56,76	A redução teria relação com a compensação de horas dos técnicos e sobrecarga de outras demandas do trabalho: preparação e realização de grupos, atividades burocráticas, etc.
6	JUIZ DE FORA - CPC CENTRO	628,38	622	-1,01	A redução teria relação com o fato de que o espaço para execução dos grupos do Projeto Construindo a Liberdade e grupos realizados com muitos usuários não seria apropriado no CPC.
7	MONTES CLAROS - CPC CENTRO	608,25	484	-20,43	A redução pode ter relação com o número reduzido de técnicos e estagiários no CPC, considerado o grande fluxo de egressos acompanhados.
8	RIBEIRÃO DAS NEVES - CPC CENTRO	269,50	237	-12,06	A redução teria relação com o gozo de férias de um técnico social em dezembro.
9	SANTA LUZIA - CPC CENTRO	406,63	369	-9,25	Não foram identificados fatores intervenientes específicos.
10	UBERABA - CPC CENTRO	367,00	530	44,41	Não foram identificados fatores intervenientes específicos.
11	UBERLÂNDIA - CPC CENTRO	672,00	636	-5,36	Não foram identificados fatores intervenientes específicos.
TOTAL		4.829,38	4.569	-5,39	Composição das variações de cada CPC.

**FONTE DE COMPROVAÇÃO DO INDICADOR**

Relatórios consolidados encaminhados ao departamento de monitoramento do Instituto Elo pelas equipes técnicas dos CPCs, com assinatura do gestor responsável e equipe técnica do programa.

Área Temática 1 - Resultados das ações diretas de prevenção à criminalidade e à violência desenvolvidas por meio dos Centros de Prevenção à Criminalidade

1.8. Ações de enfrentamento ao tráfico de pessoas realizadas

RESULTADOS ALCANÇADOS NO PERÍODO AVALIATÓRIO	
PERÍODO AVALIATÓRIO	RESULTADO DO PERÍODO AVALIATÓRIO
01/10/2015 a 31/12/2015	110 → 10

INFORMAÇÕES RELEVANTES ACERCA DA EXECUÇÃO DO INDICADOR NO PERÍODO AVALIATÓRIO

No quarto período avaliatório de 2015 - meses de outubro, novembro e dezembro - foram realizadas pelo PETP 11 ações de enfrentamento ao tráfico de pessoas, não superando a meta estabelecida. Segue abaixo a relação de ações realizadas no período e outras informações:

DATA	AÇÃO	LOCAL	PÚBLICO PARTICIPANTE	Nº DE PARTICIPANTES	TIPO DE AÇÃO	BENEFICIÁRIO DA AÇÃO	OBJETIVOS
1 07 de outubro	Roda de Conversa sobre direitos dos imigrantes	Ribeirão das Neves	Representantes de instituições públicas e da sociedade civil que atuam em Ribeirão das Neves.	34	Eixo Prevenção e Atenção: Reunião para discutir a situação dos imigrantes bolivianos em Ribeirão das Neves na modalidade tráfico de pessoas e migração	Migrantes inseridos no território de Ribeirão das Neves e/ou trânsito, possíveis vítimas de violações de direitos, ou que venham acessar a rede de serviços do município.	Discutir situação dos imigrantes inseridos no território de Ribeirão das Neves, levar informações acerca de como tem se dado a inserção desses no território e mobilizar rede para promoção de discussões sobre o tema com outros atores. Espera-se com essa ação sensibilizar e capacitar a rede para atenção aos migrantes residentes em RN, principalmente aqueles que não têm conseguido acessar os serviços públicos, corroborando assim, para a redução de fatores de risco e promovendo o acesso dos migrantes a rede de serviços públicos.
2 09 de outubro	Roda de Conversa sobre tráfico de pessoas	Belo Horizonte	Estudantes e professores do curso de Serviço Social da PUC Minas	25	Eixo Prevenção: Ações informativas e educativas para a Sociedade Civil que abrange todas as modalidades de tráfico de pessoas	Comunidade acadêmica, público que acessa instituições, locais em que os estudantes realizam estágio e/ou trabalham, dentre outras.	Apresentar para uma turma de serviço social o conceito de tráfico de pessoas e a prática de atuação do NETP/MG no enfrentamento ao fenômeno. Espera-se com ações desse tipo, fornecer informações acerca da existência da Política de Enfrentamento ao tráfico e como esta se organiza, bem como orientar a população a respeito da existência do fenômeno e maneiras de preveni-lo. Por se tratar de uma ação realizada num espaço acadêmico, acredita-se ainda mais na capacidade de ampliação do conhecimento sobre tráfico e replicação do mesmo.
3 13 de outubro	Workshop sobre tráfico de pessoas	Belo Horizonte	Estudantes do 3º grau da rede pública e privada de BH, que participam do Projeto MINIONU, executado pelo curso de Relações Internacionais da PUC Minas	40	Eixo Prevenção: Ações informativas e educativas para a Sociedade Civil que abrange todas as modalidades de tráfico de pessoas	Estudantes, público que acessa instituições, locais em que os estudantes realizam estágio e/ou trabalham, familiares e rede social desses estudantes.	Apresentar conceito de tráfico de pessoas e discutir especificidades das modalidades de tráfico (exploração sexual e laboral) com estudantes do 2º grau, que participam do Projeto MINIONU. Espera-se com a realização de ações desse tipo, fornecer informações acerca da existência da Política de Enfrentamento ao tráfico e como esta se organiza e orientar a população a respeito da existência do fenômeno e das maneiras de preveni-lo. Verifica-se que o público a quem a ação foi direcionada (adolescentes), possui ampla capacidade de mobilizar e sensibilizar outras pessoas sobre diferentes causas. E ainda, sabendo que adolescentes/crianças são públicos que tendem a estar vulneráveis à ocorrência do tráfico e de outras violações de direitos, é de grande relevância orientá-los quanto a medidas preventivas, como, quando do recebimento de propostas de trabalho, do deslocamento entre territórios, diferentes, dentre outras pontos.
4 21 de outubro	2ª Reunião da Comissão Municipal de Imigração - Prefeitura de Ribeirão das Neves	Ribeirão das Neves	Representantes órgãos públicos e da sociedade civil que atuam em Ribeirão das Neves, representante do estado.	13	Eixo Prevenção e Atenção: Reunião para discutir a situação dos imigrantes bolivianos em Ribeirão das Neves na modalidade tráfico de pessoas e migração	Migrantes inseridos no território de Ribeirão das Neves e/ou em trânsito, possíveis vítimas de violações de direitos ou que venham acessar a rede de serviços do município.	Discutir inserção dos migrantes no território da cidade; verificar possibilidade de apoio dos serviços e instituições da sociedade civil para auxiliar na redução de vulnerabilidades vivenciadas por alguns migrantes. Tal ação visa dar continuidade às discussões já iniciadas junto a rede de RN sobre migração. É importante destacar que se busca como resultado da ação em questão reduzir fatores de risco já identificados que possam vir a vulnerabilizar grupo de migrantes: haitianos e bolivianos (e outros), que favorecem a ocorrência de violações de direitos e o tráfico de pessoas.
5 12 de novembro	Reunião com Consulado Geral da Bolívia no Rio de Janeiro	Belo Horizonte	Membros da sociedade civil organizada, consular da Bolívia.	4	Eixo Prevenção e atenção: Articulação de Rede na modalidade tráfico de pessoas e migração	Migrantes bolivianos e seus familiares que se encontram na RMBH, em situação irregular no Brasil (com relação a documentação), ou com pendências na documentação, e/ou que estejam em processo de regularização.	Atender à demanda de reunião formulada pelo Consulado. Busca-se na oportunidade, compreender a situação do Consulado, as ações empreendidas aos nacionais no Brasil e verificar a pertinência do desenvolvimento de algumas ações específicas.

DATA	AÇÃO	LOCAL	PÚBLICO PARTICIPANTE	Nº DE PARTICIPANTES	TIPO DE AÇÃO	BENEFICIÁRIO DA AÇÃO	OBJETIVOS
6 de novembro	Seminário de Metropolitano de Promoção da Igualdade Racial	Contagem	Representantes da sociedade civil organizada, de instituições públicas, movimentos sociais, instituições de ensino e pessoas da comunidade.	150	Eixo Preventivo: Ações informativas e educativas relacionadas à migração.	Equipe técnica do NETP/MG, agentes públicos e da sociedade civil e suas respectivas instituições capacitadas, público que acessa estas instituições, migrantes haitianos.	Participar do Seminário realizado, conhecer as ações do município de Contagem voltadas ao público migrante. Dessa forma, espera-se ampliar conhecimento da equipe técnica do NETP/MG sobre a temática da migração, uma das pautas do seminário.
7 de novembro	Reunião com Técnico do PAAHM, Guarulhos	Belo Horizonte	Equipe técnica do NETP, representante do PETP e técnico do PAAHM.	6	Eixo Preventivo, atenção e repressão: Participação em discussão sobre atuação dos equipamentos que compõe a Política de Enfrentamento ao Tráfico de Pessoas	Equipe técnica do NETP/MG, público que acessa este equipamento e instituições que compõe a rede.	Compreender a atuação do PAAHM, compartilhar informações sobre a atuação do NETP/MG. A ação realizada teve como resultado alcançado a compreensão acerca do funcionamento do Posto Avançado de Atendimento Humanizado ao Migrante de Guarulhos, a troca de informações sobre a metodologia e sobre estratégias utilizadas pela equipe de SP, com a equipe do NETP/MG.
8 de novembro	Reunião FEVCAMG	Abrangência estadual	Participantes do Fórum Interinstitucional de Enfrentamento à Violência Sexual de Criança e Adolescentes e equipe do NETP/MG	15	Eixo Preventivo: Participação em evento na modalidade tráfico de crianças e adolescentes para fins de exploração sexual	Conselheiros Tutelares, Ministério Público, representantes da Assistência Social, Coordenadora da Infância e Juventude de MG, equipes do PAIR, representantes da sociedade civil que lida com a temática e beneficiários dos serviços.	Participar das discussões realizadas no FEVCAMG acerca das ações de enfrentamento à violência sexual contra crianças e adolescentes. A ação descrita teve como resultado uma maior interlocução entre os membros do Fórum com o NETP.
9 de dezembro	Cerimônia de Lançamento do Observatório de Migração Internacional	Belo Horizonte	Representantes governamentais, docentes, representantes da sociedade civil organizada	100	Eixo Preventivo: Participação em evento relacionado à migração	Representantes das instituições presentes, público migrante que acessa estes serviços.	Lançamento do Observatório de Migração Internacional, cujo objetivo é reunir esforços entre setor público e universidade para compreensão dos movimentos migratórios no estado de MG e produção de conhecimento que auxilie na construção de política pública para imigrantes. Tendo em vista aproximação dos temas tráfico de pessoa e migração, é de grande relevância a participação da equipe técnica do NETP/MG em espaços com este, para maior compreensão das políticas existentes para o público migrante, participação e/ou colaboração com o tema, dentre outros.
10 de dezembro	Ciclo de Debates da Clínica de Trabalho Escravo e Tráfico de Pessoas	Belo Horizonte	Discentes e docentes da UFMG, representantes de instituições públicas e da sociedade civil organizada	30	Eixo Preventivo: Ações informativas e educativas que abrangem todas as modalidades de tráfico de pessoas	Discentes da UFMG, usuários da Clínica de Trabalho Escravo e Tráfico de Pessoas da UFMG.	Ação na qual foi apresentada palestra, difundindo informações relacionadas ao tráfico de pessoas, Política Nacional de ETP, Política estadual de ETP e o NETP/MG para o público presente, bem como houve participação das discussões do Ciclo de Debates. Tendo em vista a importância do desenvolvimento e a participação em ações de cunho preventivo e/ou informativo, que difundem a temática do tráfico de pessoas e o conhecimento acerca dos serviços que realizam o enfrentamento ao fenômeno, é de considerável relevância a realização de atividades como essa.
11 de dezembro	Prêmio Mineiro de Direitos Humanos	Belo Horizonte	Servidores Públicos estaduais e municipais, Sociedade civil, prefeitos.	-	Eixo Preventivo: Participação em evento relacionado à temática dos direitos humanos	Sociedade civil, municípios presentes.	Participação em evento voltado à temática dos direitos humanos, no qual foram premiados municípios com índice zero de homicídios nos últimos dez anos e realizada homenagem aos refugiados.

**FONTE DE COMPROVAÇÃO DO INDICADOR**

Relatórios consolidados encaminhados ao departamento de monitoramento do Instituto Elo pelas equipes técnicas do NETP, com assinatura do gestor responsável pelo NEPT.

**Área Temática 2 - Ações, produtos, processos e atividades estruturantes desenvolvidas no âmbito da Política de Prevenção à Criminalidade**

**2.1. Número de relatórios descritivos da gestão das oficinas do Programa de Controle de Homicídios Fica Vivo!**

<b>RESULTADOS ALCANÇADOS NO PERÍODO AVALIATÓRIO</b>		
<b>PERÍODO AVALIATÓRIO</b>	<b>META DO PERÍODO AVALIATÓRIO</b>	<b>RESULTADO DO PERÍODO AVALIATÓRIO</b>
01/10/2015 a 31/12/2015	03	03

**INFORMAÇÕES RELEVANTES ACERCA DA EXECUÇÃO DO INDICADOR NO PERÍODO AVALIATÓRIO**

Para o quarto período avaliatório de 2015 - meses de outubro, novembro e dezembro - foi estabelecida a meta de elaboração e apresentação de 03 (três) relatórios descritivos da gestão das oficinas do Programa de Controle de Homicídios Fica Vivo!. Foram encaminhados pelo Instituto Elo, neste trimestre, à Diretoria de Promoção Social da Juventude da SEDS/ MG e à Supervisão do Termo de Parceria 002/2005, 03 (três) relatórios descritivos da gestão das oficinas do Programa de Controle de Homicídios Fica Vivo!, cumprindo a meta estabelecida. Os relatórios foram entregues em 30/10/2015, 30/11/2015 e 29/12/2015. Neste trimestre foram executadas 437 oficinas em outubro, 443 em novembro e 448 em dezembro. A média de jovens participantes das oficinas foi de 24,04 em outubro, 23,84 em setembro e 23,85 em dezembro. Abaixo seguem alguns dados relativos às oficinas neste trimestre:

<b>DADOS GERENCIAIS RELATÓRIO GESTÃO DAS OFICINAS</b>				
<b>INDICADORES</b>	<b>MESES</b>			<b>MÉDIA TRIMESTRE</b>
	<b>OUTUBRO</b>	<b>NOVEMBRO</b>	<b>DEZEMBRO</b>	
Número de Projetos de Oficinas executados	437	443	448	442,66
Número de Jovens participantes das oficinas	10.505	10.560	10.685	10.583,33
Média de Jovens por Oficina	24,04	23,84	23,85	23,91
Taxa média de Frequência às oficinas	67,11%	66,33%	67,46%	66,96
Idade média dos jovens que frequentam oficinas	16,24	16,30	16,32	16,28

**FONTE DE COMPROVAÇÃO DO INDICADOR**

Relatórios elaborados e entregues à supervisão do Termo de Parceria

**Área Temática 2 - Ações, produtos, processos e atividades estruturantes desenvolvidas no âmbito da Política de Prevenção à Criminalidade**

**2.2. Número de relatórios analíticos dos CPCs de base local**

<b>RESULTADOS ALCANÇADOS NO PERÍODO AVALIATÓRIO</b>		
<b>PERÍODO AVALIATÓRIO</b>	<b>META DO PERÍODO AVALIATÓRIO</b>	<b>RESULTADO DO PERÍODO AVALIATÓRIO</b>
01/10/2015 a 31/12/2015	32	35

**INFORMAÇÕES RELEVANTES ACERCA DA EXECUÇÃO DO INDICADOR NO PERÍODO AVALIATÓRIO**

Para o quarto período avaliatório de 2015 - meses de outubro, novembro e dezembro - foi estabelecida a meta de elaboração e apresentação de 32 relatórios analíticos dos CPCs de base local. Neste trimestre foram elaborados 35 relatórios analíticos dos CPCs de base local.

A ausência de informações qualitativas relativas ao conteúdo destes relatórios neste Relatório Gerencial é medida de prudência e segurança, determinada pela CPEC, tendo em vista que nestes relatórios são registrados históricos de leituras e percepções das equipes técnicas e gestores sobre as especificidades das dinâmicas sociais de violência e criminalidades dos territórios atendidos.

Estes relatórios são sistematizações que permitem o registro dos processos que desencadeiam processos de violências e criminalidades nos territórios onde a Política Estadual de Prevenção à Violência e à Criminalidade atua, bem como orientam encaminhamentos, como articulações com a rede de proteção social e o sistema de justiça criminal. Possibilitam, ainda, direcionar ações e intervenções dos programas.

Do ponto de vista da articulação institucional é um recurso importante para as diretorias dos programas porque é um material público que pode ser consultado e pautado em espaços como o colegiado da SEDS e reuniões sobre Centros de Prevenção.

<b>RELATÓRIOS ANALÍTICOS DOS CPCs DE BASE LOCAL ENTREGUES</b>			
<b>PERÍODO</b>	<b>CPC</b>	<b>PERÍODO</b>	<b>CPC</b>
AGOSTO	BETIM - CPC CITROLANDIA	SETEMBRO/ OUTUBRO	BH - CPC MORRO DAS PEDRAS
SETEMBRO	BH - CPC RIBEIRO DE ABREU		BH - CPC SANTA LÚCIA
	BETIM - CPC CITROLANDIA		BH - CPC SERRA
OUTUBRO	BETIM - CPC ALTEROSAS		SANTA LUZIA - CPC VIA COLÉGIO
	BETIM - CPC CITROLANDIA		GOVERNADOR VALADARES - CPC TURMALINA
NOVEMBRO	BETIM - CPC PTB		BH - CPC VILA PINHO
	BETIM - CPC JARDIM TERESOPOLIS	BH - CPC PRIMEIRO DE MAIO	
DEZEMBRO	BH - CPC VILA CEMIG	OUTUBRO/ NOVEMBRO	BETIM - CPC ALTEROSAS
AGOSTO/ SETEMBRO	BH - CPC CABANA		MONTES CLAROS - CPC CRISTO REI
	BH - CPC JARDIM FELICIDADE		GOVERNADOR VALADARES - CPC CARAPINA
	RIBEIRÃO DAS NEVES - CPC JUSTINÓPOLIS		RIBEIRÃO DAS NEVES - CPC JUSTINÓPOLIS
	BH - CPC PPL		BH - CPC PPL
	MONTES CLAROS - CPC SANTOS REIS		RIBEIRÃO DAS NEVES - CPC ROSANEVES
	BH - CPC TAQUARIL		MONTES CLAROS - CPC SANTOS REIS
NOVEMBRO/ DEZEMBRO	BH - CPC VILA CEMIG	OUTUBRO/ NOBEMBRO/ DEZEMBRO	BH - CPC VILA CEMIG
	BH - CPC MORRO DAS PEDRAS	BH - CPC TAQUARIL	
	BH - CPC PALMITAL		
BH - CPC VILA PINHO			

**FONTE DE COMPROVAÇÃO DO INDICADOR**

Ofício com lista de relatórios elaborados no período avaliatório.

Área Temática 3 - Capacitação das equipes técnicas, de gestão e supervisão

3.1. Percentual de participação das equipes técnicas, de gestão e supervisão nas capacitações

RESULTADOS ALCANÇADOS NO PERÍODO AVALIATÓRIO

PERÍODO AVALIATÓRIO	META DO PERÍODO AVALIATÓRIO	RESULTADO DO PERÍODO AVALIATÓRIO
01/07/2015 a 30/09/2015	100%	98,81%

INFORMAÇÕES RELEVANTES ACERCA DA EXECUÇÃO DO INDICADOR NO PERÍODO AVALIATÓRIO

Neste quarto período avaliatório de 2015 - meses de outubro, novembro e dezembro - ocorreram 04 capacitações. Abaixo segue o resumo da programação e informações sobre o registro de presença nestas capacitações:

CAPACITAÇÃO		PERÍODOS DE REALIZAÇÃO	LOCAL
01	CAPACITAÇÃO INICIAL - OUTUBRO	01 a 31/10/2015	SEDE DO INSTITUTO ELO - BH, MG/ CPDS INTERIOR
02	CAPACITAÇÃO INICIAL - NOVEMBRO	01 a 30/11/2015	SEDE DO INSTITUTO ELO - BH, MG/ CPDS INTERIOR
03	CAPACITAÇÃO INICIAL - DEZEMBRO	01 a 31/12/2015	SEDE DO INSTITUTO ELO - BH, MG/ CPDS INTERIOR
04	CAPACITAÇÃO DOS GESTORES	24/11/2015 a 25/11/2015	CONSELHO REGIONAL DE PSICOLOGIA - BH

CAPACITAÇÃO		CONTEÚDO
01	CAPACITAÇÕES INICIAIS (OUTUBRO, NOVEMBRO E DEZEMBRO)	DIRETRIZES METODOLÓGICAS ORIENTAÇÕES E PROCEDIMENTOS APRESENTAÇÃO DA POLÍTICA DE PREVENÇÃO APRESENTAÇÃO DO INSTITUTO ELO
02	CAPACITAÇÃO DOS GESTORES	RODADAS DE CONVERSA COM A CPEC PROPOSTA DE AVALIAÇÃO 2015 E PERSPECTIVAS 2016 PALESTRA COM A TEMÁTICA "O SISTEMA PRISIONAL NO SÉCULO XXI", MINISTRADA POR ROGERIO GRECO

CAPACITAÇÃO		DATA	ESPERADOS	PRESENTES	AUSENTES SEM JUSTIFICATIVA ACEITA	AUSENTES COM JUSTIFICATIVA ACEITA	PERCENTUAL DE PARTICIPAÇÃO
01	CAPACITAÇÕES INICIAIS (JULHO, AGOSTO E SETEMBRO)	01/10/2015 a 31/12/2015	25	25	0	0	100,00
02	CAPACITAÇÃO DOS GESTORES	24/11/2015	28	13	1	14	96,43
03	CAPACITAÇÃO DOS GESTORES	25/11/2015	28	25	0	3	100,00
TOTAL			81	63	1	17	98,81

Abaixo segue quadro sintético com informações sobre a participação nas capacitações iniciais:

CARGO	CPC	PROGRAMA	DATA DE CONTRATAÇÃO	DATA DA CAPACITAÇÃO INICIAL
1	TÉCNICO	VESPASIANO - CPC CENTRO	CEAPA	01/10/2015 26 E 27/10/2015
2	TÉCNICO	UBERLÂNDIA - CPC MORUMBI	MEDIAÇÃO DE CONFLITOS	01/10/2015 27/10/15
3	GESTOR	IPATINGA - CPC BETÂNIA	GESTORES	13/10/2015 19 E 20/10/2015
4	TÉCNICO	SANTA LUZIA - CPC PALMITAL	MEDIAÇÃO DE CONFLITOS	13/10/2015 26 E 27/10/2015
5	GESTOR	CONTAGEM - CPC RESSACA	GESTORES	13/10/2015 13/10/15
6	TÉCNICO	RIBEIRÃO DAS NEVES - CPC ROSANEVES	MEDIAÇÃO DE CONFLITOS	15/10/2015 26 E 27/10/2015
7	TÉCNICO	BH - CPC CENTRO	PRESP	16/10/2015 26 E 27/10/2015
8	TÉCNICO	GOVERNADOR VALADARES - CPC CENTRO	CEAPA	16/10/2015 16/10/15
9	TÉCNICO	BETIM - CPC CENTRO	PRESP	22/10/2015 26 E 27/10/2015
10	TÉCNICO	GOVERNADOR VALADARES - CPC CENTRO	PRESP	22/10/2015 22/10/15
11	TÉCNICO	PETP	PETP	22/10/2015 26 E 27/10/2015
12	TÉCNICO	JUIZ DE FORA - CPC CENTRO	CEAPA	23/10/2015 20/11/15
13	TÉCNICO	VESPASIANO - CPC MORRO ALTO	FICA VIVO!	23/10/2015 26 E 27/10/2015
14	TÉCNICO	JUIZ DE FORA - CPC CENTRO	PRESP	23/10/2015 20/11/15
15	TÉCNICO	PETP	PETP	03/11/2015 23 E 24/11/2015
16	TÉCNICO	BH - CPC MORRO DAS PEDRAS	MEDIAÇÃO DE CONFLITOS	06/11/2015 23 E 24/11/2015
17	TÉCNICO	BH - CPC SANTA LÚCIA	FICA VIVO!	09/11/2015 23 E 24/11/2015
18	TÉCNICO	BETIM - CPC PTB	MEDIAÇÃO DE CONFLITOS	10/11/2015 23 E 24/11/2015
19	TÉCNICO	BH - CPC CABANA	FICA VIVO!	20/11/2015 23 E 24/11/2015
20	TÉCNICO	ARAGUARI - CPC CENTRO	CEAPA	20/11/2015 30/11/15
21	GESTOR	BH - CPC MINAS CAIXA	GESTORES	20/11/2015 20/11/15
22	TÉCNICO	BH - CPC JARDIM FELICIDADE	FICA VIVO!	02/12/2015 14 E 15/12/2015
23	TÉCNICO	BETIM - CPC CENTRO	CEAPA	04/12/2015 14 E 15/12/2015
24	GESTOR	RIBEIRÃO DAS NEVES - CPC JUSTINÓPOLIS	GESTORES	21/12/2015 21/12/15
25	TÉCNICO	BETIM - CPC JARDIM ALTEROSA	FICA VIVO!	13/11/2015 14 E 15/12/2015

Posto isto, a taxa de participação das equipes técnicas nas capacitações, neste período avaliatório (meses de outubro, novembro e dezembro de 2015) foi de 100,00%, alcançando a meta estabelecida.

FONTE DE COMPROVAÇÃO DO INDICADOR

Listas de presença das capacitações e seminários

**Área Temática 4 - Composição, ampliação e reposição das equipes técnicas de gestão, supervisão e programas CEAPA, PRESP, Mediação de Conflitos, Fica Vivo! e PETP**

**4.1. Número de dias utilizados para reposição de equipe**

RESULTADOS ALCANÇADOS NO PERÍODO AVALIATÓRIO		
PERÍODO AVALIATÓRIO	META DO PERÍODO AVALIATÓRIO	RESULTADO DO PERÍODO AVALIATÓRIO
01/10/2015 a 31/12/2015	8	5,56

**INFORMAÇÕES RELEVANTES ACERCA DA EXECUÇÃO DO INDICADOR NO PERÍODO AVALIATÓRIO**

No quarto período avaliatório de 2015 - meses de outubro, novembro e dezembro - o Instituto Elo empreendeu 25 reposições de pessoal para os cargos de técnico social, gestor social, supervisor metodológico e/ou supervisor de gestão social, tendo sido utilizados 149 dias no total para estas reposições. Foram gastos, considerando-se a fórmula de cálculo do indicador, em média, 5,56 dias nas reposições. Segue abaixo a relação de contratados no período e outras informações:

	CARGO	PROGRAMA	CPC	DATA DA RESCISÃO/REMANEJAMENTO	DATA DE INÍCIO	DIAS UTILIZADOS PARA REPOSIÇÃO	OBSERVAÇÕES
1	TÉCNICO	CEAPA	VESPASIANO - CPC CENTRO	01/10/2015	01/10/2015	0	-
2	TÉCNICO	MEDIAÇÃO DE CONFLITOS	UBERLÂNDIA - CPC MORUMBI	16/09/2015	01/10/2015	15	-
3	TÉCNICO	MEDIAÇÃO DE CONFLITOS	SANTA LUZIA - CPC PALMITAL	13/10/2015	13/10/2015	7	01 CANDIDATO DESISTIU DA VAGA
4	GESTOR	GESTOR	CONTAGEM - CPC NOVA CONTAGEM E RESSACA	12/10/2015	13/10/2015	1	-
5	TÉCNICO	MEDIAÇÃO DE CONFLITOS	RIBEIRÃO DAS NEVES - ROSANEVES	15/10/2015	15/10/2015	0	-
6	TÉCNICO	PRES P	BH - CPC CENTRO	09/10/2015	16/10/2015	7	-
7	TÉCNICO	NETP	NETP	19/10/2015	22/10/2015	4	-
8	TÉCNICO	PRES P	GOVERNADOR VALADARES - CPC CENTRO	09/10/2015	22/10/2015	13	-
9	TÉCNICO	PRES P	BETIM - CPC CENTRO	16/10/2015	22/10/2015	6	-
10	TÉCNICO	PRES P	JUIZ DE FORA - CPC CENTRO	09/10/2015	23/10/2015	14	-
11	TÉCNICO	CEAPA	JUIZ DE FORA - CPC CENTRO	09/10/2015	23/10/2015	14	-
12	TÉCNICO	FICA VIVO!	VESPASIANO - CPC MORRO ALTO	06/09/2015	23/10/2015	3	E-MAIL ENVIADO DIA 11/09/2015 PELA DIRETORIA DO PROGRAMA FICA VIVO SUSPENDENDO A REPOSIÇÃO DA VAGA TEMPORARIAMENTE. OFÍCIO 037/2015 SOLICITANDO O CANCELAMENTO DA SUSPENSÃO TEMPORÁRIA ENVIADO DIA 20/10/2015.
13	TÉCNICO	NETP	NETP	03/11/2015	03/11/2015	0	OFÍCIO 038/2015 TRANSFORMANDO A VAGA DE GESTOR SOCIAL DESTES PROGRAMA EM VAGA DE TÉCNICO SOCIAL
14	TÉCNICO	MEDIAÇÃO DE CONFLITOS	BH - CPC MORRO DAS PEDRAS	05/11/2015	06/11/2015	1	-
15	TÉCNICO	FICA VIVO!	BH - CPC SANTA LUCIA	03/11/2015	09/11/2015	6	-
16	TÉCNICO	MEDIAÇÃO DE CONFLITOS	BETIM - CPC PTB	10/11/2015	10/11/2015	0	-
17	TÉCNICO	FICA VIVO!	BETIM - CPC JARDIM ALTEROSAS	13/11/2015	13/11/2015	0	-
18	TÉCNICO	CEAPA	ARAGUARI - CPC CENTRO	03/11/2015	20/11/2015	17	-
19	TÉCNICO	FICA VIVO!	BH - CPC CABANA	20/11/2015	20/11/2015	0	-
20	TÉCNICO	FICA VIVO!	BH - CPC JARDIM FELICIDADE	20/11/2015	02/12/2015	11	-
21	TÉCNICO	FICA VIVO!	MONTES CLAROS - CPC SANTOS REIS	13/10/2015	04/12/2015	8	OFÍCIO 035/2015 DO DIA 06/10/2015 SUSPENDEU TEMPORARIAMENTE A SUBSTITUIÇÃO. OFÍCIO 050/2015 DO DIA 26/11/2015 SOLICITOU A RETOMADA DA CONTRATAÇÃO. PARA EFEITO DA META LEVOU-SE EM CONSIDERAÇÃO A CONTAGEM DOS DIAS A PARTIR DE 26/11/2015
22	TÉCNICO	CEAPA	BETIM - CPC CENTRO	01/12/2015	04/12/2015	3	-
23	TÉCNICO	PRES P	BH - CPC CENTRO	03/12/2015	15/12/2015	12	-
24	TÉCNICO	MEDIAÇÃO DE CONFLITOS	VESPASIANO - CPC MORRO ALTO	10/12/2015	17/12/2015	7	01 CANDIDATO DESISTIU DA VAGA
25	TÉCNICO	FICA VIVO!	BH - CPC MORRO DAS PEDRAS	21/12/2015	21/12/2015	0	-

**FONTE DE COMPROVAÇÃO DO INDICADOR**

Rescisões contratuais e contratos de trabalho.

Área Temática 5 - Gestão da entidade parceira

5.1. Percentual de conformidade dos processos analisados na checagem amostral periódica

**RESULTADOS ALCANÇADOS NO PERÍODO AVALIATÓRIO**

<b>PERÍODO AVALIATÓRIO</b>	<b>META DO PERÍODO AVALIATÓRIO</b>	<b>RESULTADO DO PERÍODO AVALIATÓRIO</b>
01/10/2015 a 31/12/2015	100%	-

**INFORMAÇÕES RELEVANTES ACERCA DA EXECUÇÃO DO INDICADOR NO PERÍODO AVALIATÓRIO**

O resultado deste indicador é auferido pela Comissão Supervisora do Termo de Parceria 002/ 2005, em conjunto com seus assessores, e apresentado no Relatório de Checagem Amostral.

**FONTE DE COMPROVAÇÃO DO INDICADOR**

Relatórios de Checagem Amostral (e relatórios de Checagem de Efetividade, quando for o caso) elaborados pela comissão supervisora do Termo de Parceria em conjunto com os seus assessores, conforme modelo da SEPLAG/ MG.



## 2.2. EVOLUÇÃO HISTÓRICA DOS RESULTADOS ALCANÇADOS:

### 2.2.1. PROGRAMA MEDIAÇÃO DE CONFLITOS

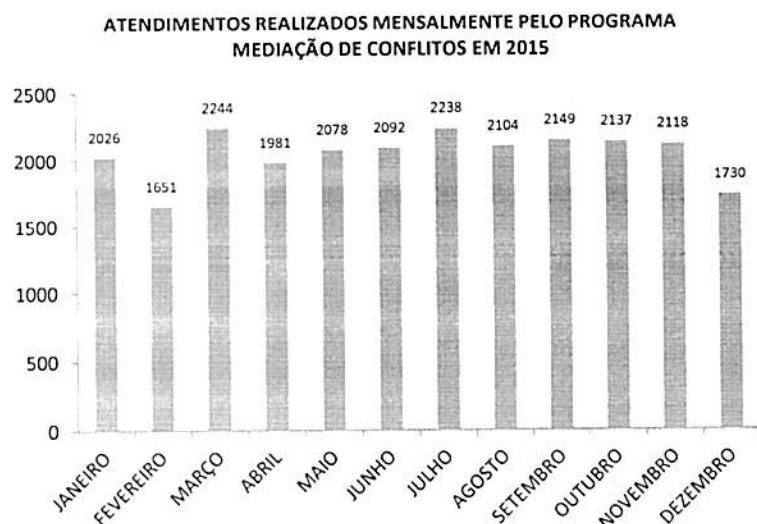

FONTE: Instituto Elo, 2015.



FONTE: Instituto Elo, 2015.

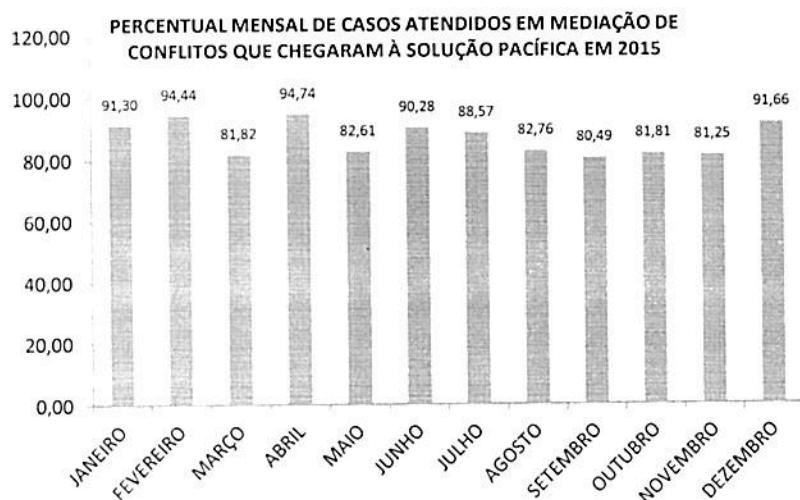

FONTE: Instituto Elo, 2015.

GRÁFICO BLOXPLOT - NÚMERO MENSAL DE ATENDIMENTOS DO PROGRAMA  
MEDIÇÃO DE CONFLITOS EM 2015

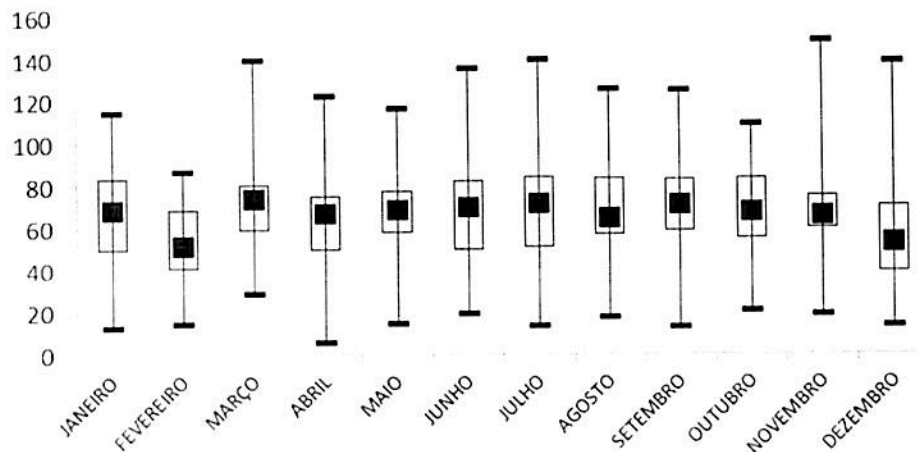

FONTE: Instituto Elo, 2015.

NÚMERO MENSAL DE ATENDIMENTOS DO PROGRAMA MEDIÇÃO DE CONFLITOS EM 2015												
	JANEIRO	FEVEREIRO	MARÇO	ABRIL	MAIO	JUNHO	JULHO	AGOSTO	SETEMBRO	OUTUBRO	NOVEMBRO	DEZEMBRO
Q3	83,5	69	81	75,5	77,5	82,5	84,5	84	83	84	75,5	70,5
MÁXIMO	115	87	140	123	117	136	140	126	125	109	149	139
MEDIANA	69	52	74	67	69	70	72	65	71	68	66	53
MÍNIMO	13	15	29	6	15	20	14	18	13	21	19	14
Q1	50	41	59,5	50	58,5	50	51	57	59	55,5	60	39,5

### 2.2.2. PROGRAMA FICA VIVO!

MÉDIA DE JOVENS PARTICIPANTES POR MÊS NO PROGRAMA DE  
CONTROLE DE HOMICÍDIOS FICA VIVO! EM 2015

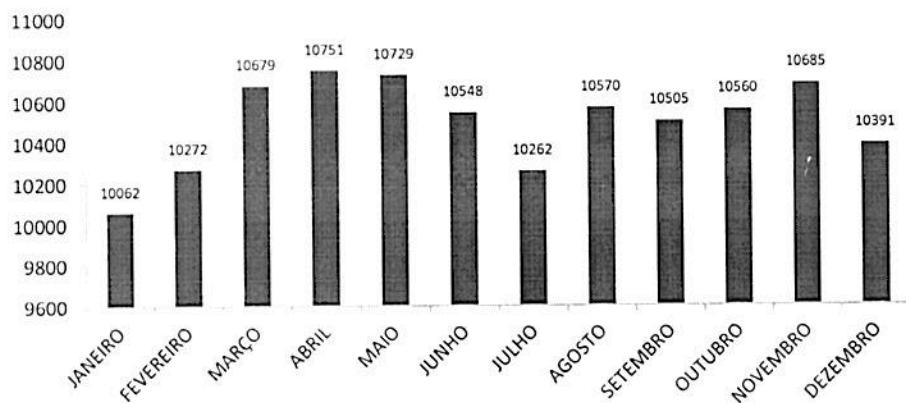

FONTE: Instituto Elo, 2015.

**MÉDIA DE JOVENS PARTICIPANTES POR MÊS NO PROGRAMA DE CONTROLE DE HOMICÍDIOS FICA VIVO! DE 2005 A 2015**

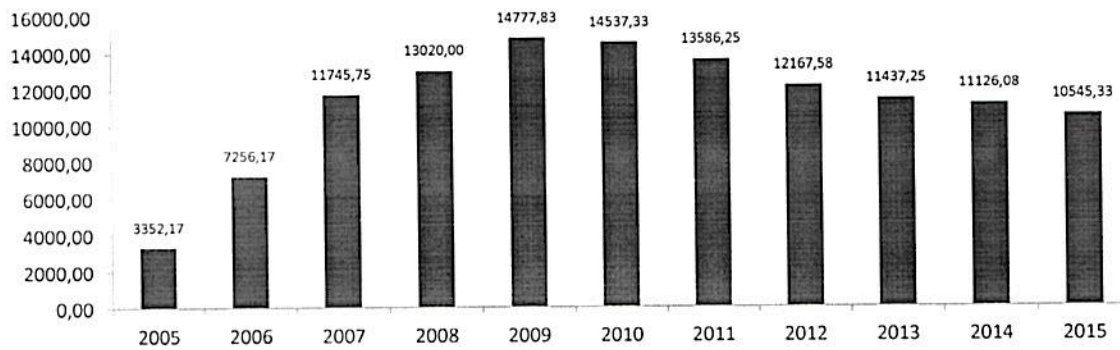

FONTE: Instituto Elo, 2015.

**GRÁFICO BLOXPLOT - NÚMERO MENSAL DE JOVENS EM ATENDIMENTO NO PROGRAMA FICA VIVO! EM 2015**

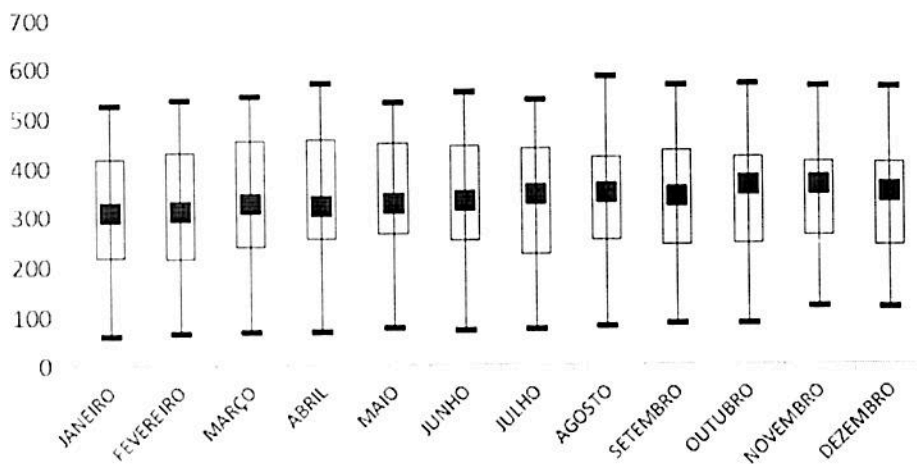

FONTE: Instituto Elo, 2015.

**NÚMERO MENSAL DE JOVENS EM ATENDIMENTO NO PROGRAMA FICA VIVO! EM 2015**

	JANEIRO	FEVEREIRO	MARÇO	ABRIL	MAIO	JUNHO	JULHO	AGOSTO	SETEMBRO	OUTUBRO	NOVEMBRO	DEZEMBRO
Q3	419,25	429,75	453,75	457	450,25	444,25	439,75	420,75	434	421,25	410,25	407,25
MÁXIMO	526	537	545	570	531	553	537	583	565	568	563	560
MEDIANA	309	312	328,5	323	326,5	331,5	345	347,5	339,5	362,5	363,5	347
MÍNIMO	60	67	68	68	75	71	74	78	83	84	117	116
Q1	219	216,75	239,5	254	264,5	252,25	223,75	252	241,75	244	259	239,75

2.2.3. PROGRAMA CEAPA

NÚMERO DE NOVAS PENAS E MEDIDAS ALTERNATIVAS ACOMPANHADAS PELO PROGRAMA CEAPA EM 2015

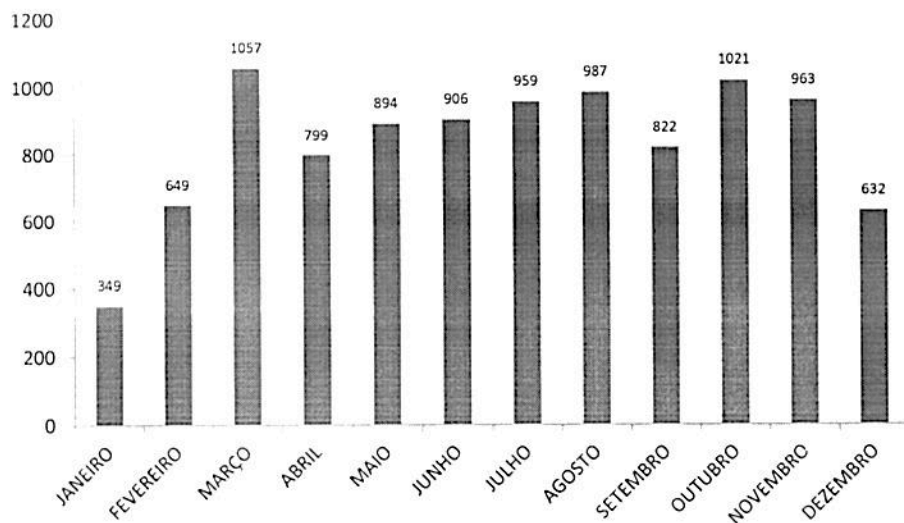

FONTE: Instituto Elo, 2015.

NÚMERO DE NOVAS PENAS E MEDIDAS ALTERNATIVAS ACOMPANHADAS PELO PROGRAMA CEAPA DE 2005 A 2015

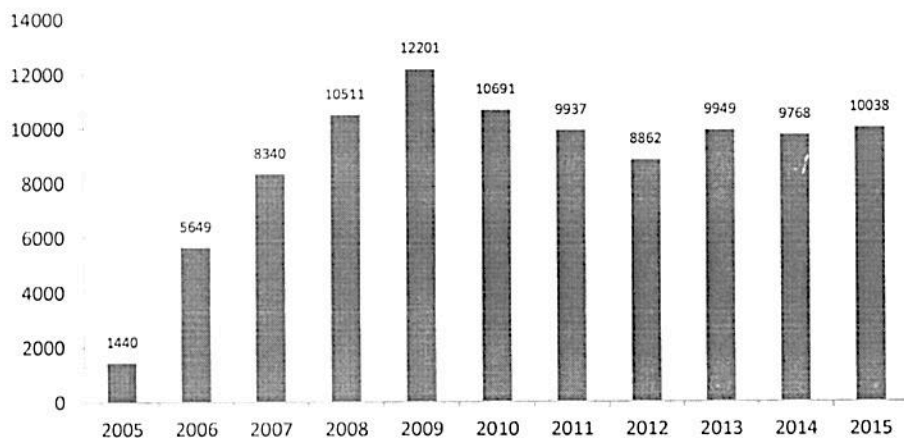

FONTE: Instituto Elo, 2015.

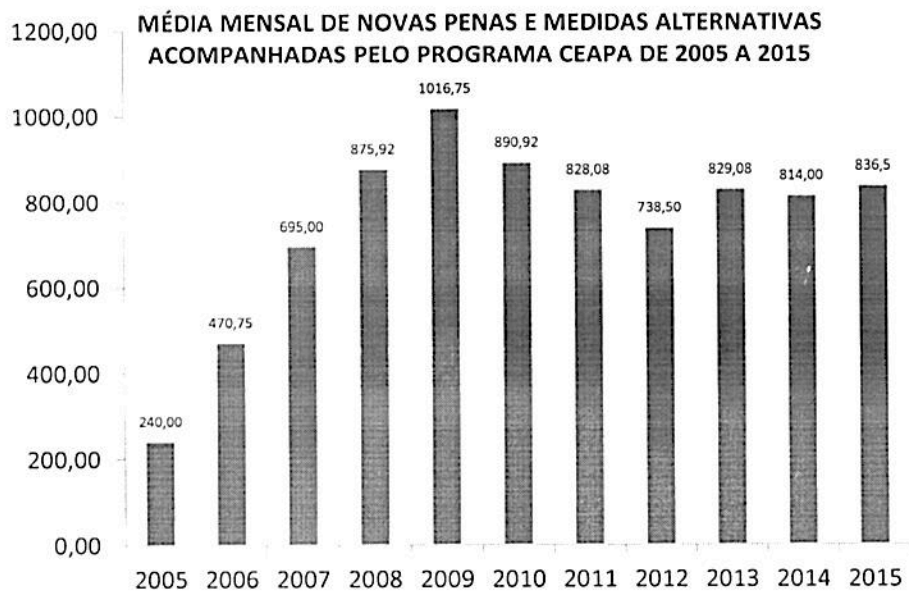

FONTE: Instituto Elo, 2015.

**PERCENTUAL DE CUMPRIMENTO INTEGRAL MENSAL DAS PENAS E MEDIDAS ALTERNATIVAS ACOMPANHADAS PELO PROGRAMA CEAPA EM 2015**

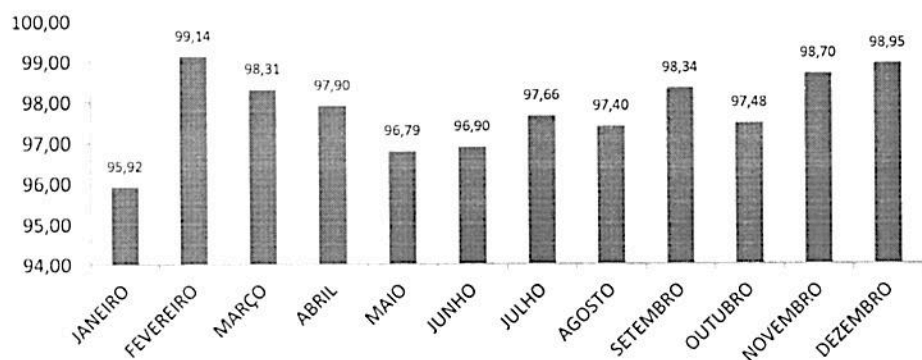

FONTE: Instituto Elo, 2015.

**GRÁFICO BLOXPLOT - NÚMERO MENSAL DE ATENDIMENTOS NO PROGRAMA CEAPA EM 2015**

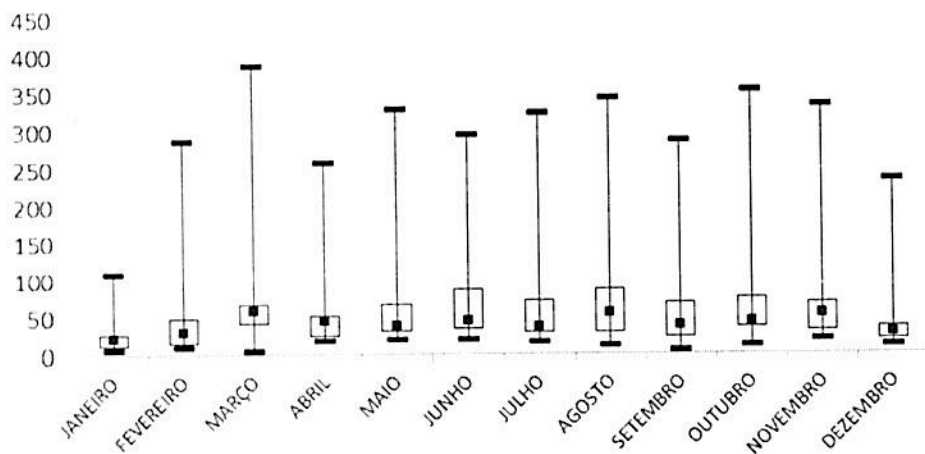

FONTE: Instituto Elo, 2015.

NÚMERO MENSAL DE ATENDIMENTOS NO PROGRAMA CEAPA EM 2015												
	JANEIRO	FEVEREIRO	MARÇO	ABRIL	MAIO	JUNHO	JULHO	AGOSTO	SETEMBRO	OUTUBRO	NOVEMBRO	DEZEMBRO
Q3	27	49	68	53	67	88	73	87	69	75	69	37
MÁXIMO	109	287	387	259	328	296	324	344	287	354	334	235
MEDIANA	23	31	59	45	39	46	38	56	39	44	54	29
MÍNIMO	7	11	5	19	21	20	17	12	5	13	21	12
Q1	13	15	42	25	33	35	30	30	24	37	33	21

#### 2.2.4. PROGRAMA PRESP

**NÚMERO DE EGRESSOS INSCRITOS MENSALMENTE NO PROGRAMA PRESP EM 2015**

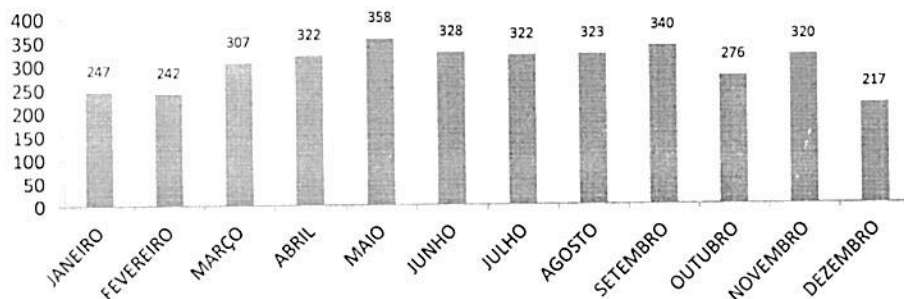

FONTE: Instituto Elo, 2015.

**MÉDIA MENSAL DE EGRESSOS INSCRITOS NO PROGRAMA PESP DE  
2005 A 2015**

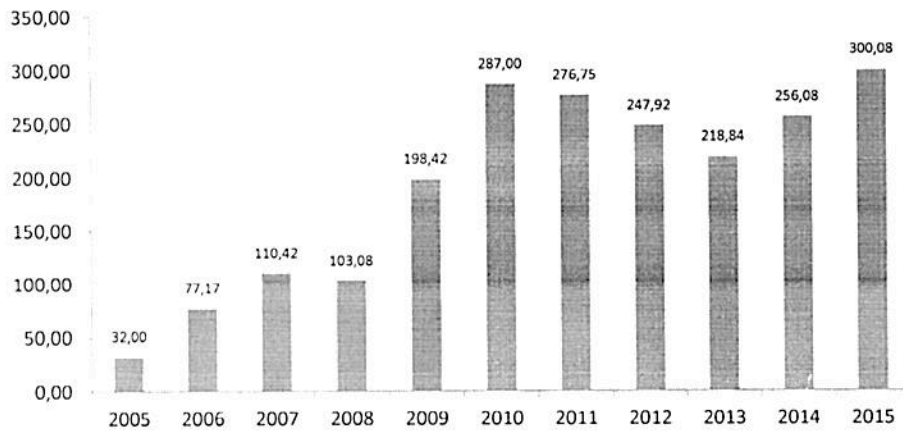

FONTE: Instituto Elo, 2015.

**NÚMERO DE ATENDIMENTOS REALIZADOS MENSALMENTE PELO  
PROGRAMA PESP EM 2015**

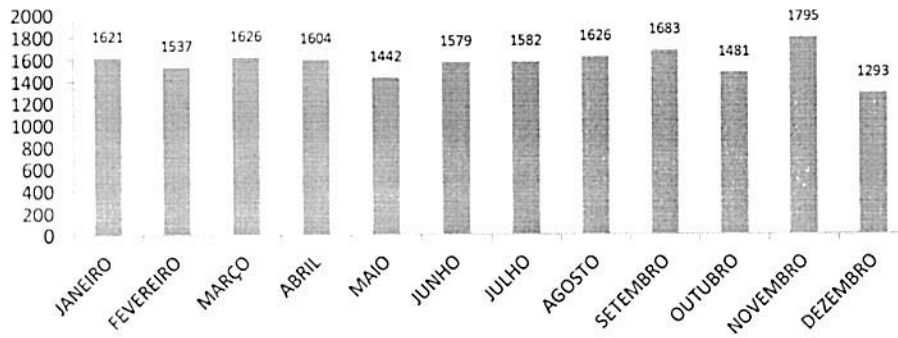

FONTE: Instituto Elo, 2015.

**GRÁFICO BLOXPLOT - NÚMERO DE NOVOS USUÁRIOS INSCRITOS MENSALMENTE NO PROGRAMA PESP EM 2015**

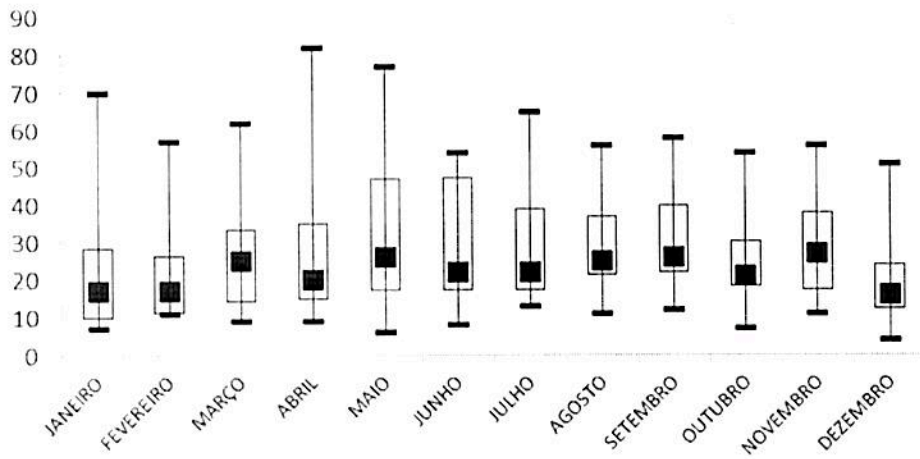

FONTE: Instituto Elo, 2015.

**NÚMERO DE NOVOS USUÁRIOS INSCRITOS MENSALMENTE NO PROGRAMA PESP EM 2015**

	JANEIRO	FEVEREIRO	MARÇO	ABRIL	MAIO	JUNHO	JULHO	AGOSTO	SETEMBRO	OUTUBRO	NOVEMBRO	DEZEMBRO
Q3	28,5	26,5	33,5	35	47	47,5	39	37	40	30,5	38	24
MÁXIMO	70	57	62	82	77	54	65	56	58	54	56	51
MEDIANA	17	17	25	20	26	22	22	25	26	21	27	16
MÍNIMO	7	11	9	9	6	8	13	11	12	7	11	4
	10	11,5	14,5	15	17,5	17,5	17,5	21,5	22	18,5	17,5	12,5



3. DEMONSTRATIVO DE RECEITAS E DESPESAS DO PERÍODO

QUADRO 2 - COMPARATIVO DE RECEITAS E DESPESAS NO PERÍODO

Termo de Parceria celebrado entre a Secretaria de Estado de Defesa Social - SEDS e a OSCIP Instituto Elo  
41º Relatório Gerencial Financeiro

Tabela 2 - Comparativo entre Receitas e Gastos Previstos e Realizados no Período em Regime de Competência

Entrada de Recursos	Previsto				Realizado				Realizado (%)	Previsto (-) Realizado	
	Acumulado	Outubro	Novembro	Dezembro	Acumulado	Outubro	Novembro	Dezembro			
		01/10/2015 a 31/10/2015	01/11/2015 a 30/11/2015	01/12/2015 a 31/12/2015		01/10/2015 a 31/10/2015	01/11/2015 a 30/11/2015	01/12/2015 a 31/12/2015			TOTAL
11 Receitas											
111 Repasses do Termo de Parceria	-	198.710,79	4.074.091,23	-	4.272.802,02	-	4.074.091,23	-	4.272.802,02	100,00%	-
112 Receita Arrecadada em Função do TP	-	-	-	-	-	-	-	-	-	-	-
114 Outras Receitas	-	400.000,00	-	-	400.000,00	-	-	1.905,12	402.160,06	100,54%	(2.160,06)
21 Rendimentos de Aplicações Fin.	-	40.000,00	40.000,00	40.000,00	120.000,00	-	77.428,44	92.735,49	259.462,13	216,22%	(39.462,13)
<b>(E) Total de Entradas:</b>	-	638.710,79	4.114.091,23	40.000,00	4.792.802,02	-	4.151.519,67	94.640,61	4.934.424,21	102,95%	(141.622,19)
2 Saída de Recursos											
21 Gastos com Pessoal											
211 Salários	-	754.303,33	747.868,35	740.462,66	2.242.634,34	-	785.191,03	684.634,41	2.213.262,11	98,69%	29.372,23
212 Estagiários	-	90.901,55	90.901,55	90.901,55	272.704,65	-	84.045,00	79.632,00	246.259,00	90,30%	26.445,65
213 Encargos	-	453.646,06	451.169,59	448.338,40	1.353.134,05	-	333.888,79	390.373,15	1.075.758,80	79,50%	277.375,25
214 Benefícios	-	224.898,48	224.898,48	232.165,68	681.962,64	-	222.021,83	218.059,25	663.691,51	97,32%	18.271,13
<b>Subtotal (Pessoal):</b>	-	1.523.749,42	1.514.837,97	1.511.848,29	4.550.435,68	-	1.425.146,65	1.372.698,81	4.198.971,42	92,28%	351.464,26
22 Gastos Gerais	-	884.599,49	484.559,49	562.805,49	1.931.964,47	-	529.886,62	497.046,50	1.502.418,04	77,77%	429.546,43
23 Aquisição de Bens Permanentes	-	-	-	-	-	-	-	-	-	-	-
24 Transferência para Reserva de Recursos	-	40.000,00	40.000,00	40.000,00	120.000,00	-	77.428,44	92.735,49	259.462,13	216,22%	(39.462,13)
<b>(S) Total de Saídas:</b>	-	2.448.348,91	2.039.397,46	2.114.653,78	6.602.400,15	-	2.032.461,71	1.962.480,80	5.960.851,59	90,28%	641.548,56

### 3.1. ANÁLISE DE DESPESAS E RECEITAS

Seguindo determinação contida na legislação vigente e a política financeira de gestão de recursos públicos do Instituto Elo, o recurso não utilizado no período foi aplicado junto à instituição bancária Caixa Econômica Federal, em Fundo de Renda Fixa, o que resultou no rendimento líquido de R\$ 259.462,13 (duzentos e cinquenta e nove mil, quatrocentos e sessenta e dois reais e treze centavos) para o período avaliatório. Esse rendimento, conforme previsto no Decreto Estadual nº 46.423, de 17 de janeiro de 2014, que altera o parágrafo 9º do artigo 55 do Decreto Estadual 46020, de 09/08/2012, foi transferido para uma conta específica na Caixa Econômica Federal destinada única e exclusivamente para a Reserva de Recursos.

Informamos que o saldo Remanescente apresentado na Tabela 1 – Resumo das Movimentações Financeiras no Período em Regime de Caixa é de R\$ 819.429,58 (oitocentos e dezenove mil quatrocentos e vinte e nove reais e cinquenta e oito centavos). Ressaltamos, porém, que o montante de R\$ 400.000,00 (quatrocentos mil reais) referente à Emenda Parlamentar / Projetos Programa Fica Vivo está contemplado no saldo remanescente.

Destacamos a seguir, detalhes/esclarecimentos pertinentes a alguns itens da Tabela 4 - Demonstrativo Analítico das Receitas e Gastos Mensais em Regime de Caixa:

Item 1.1.4 – Outras Receitas - Valores correspondentes à:

- R\$ 238,14 – Devolução de pagamento pela Ticket Serviços S/A referente a Cartão Alimentação;
- R\$ 16,80 – Estorno de tarifa bancária referente a setembro/2015
- 1.905,12 – Devolução referente a pagamento de oficineiro, devido a erro na informação dos dados bancários;
- R\$ 400.000,00 – Repasse referente à Emenda Parlamentar / Projetos Programa Fica Vivo.

Item 2.1 - Gastos com Pessoal:

- Item 2.1.1.1 – Salários – A diferença entre o previsto e realizados nos meses de outubro e dezembro, justifica-se principalmente, pelo fato de que os valores previstos se referem ao valor bruto dos salários constantes da memória de cálculo, enquanto, nos valores realizados, foram contemplados os descontos de vales transporte (cota parte dos empregados 6%) e coparticipação do plano de saúde efetuados na folha de pagamento dos empregados. Quanto ao mês de novembro, o valor realizado é maior que o previsto em função dos descontos de IRRF e INSS sobre 13º salário, lançados na aba “diário” do RGF na subcategoria “salários”.
- Item 2.1.2.1 – Estagiários – A diferença entre o previsto e realizado, justifica-se, principalmente pelo fato de quando da substituição de estagiários as faculdades demandarem em média 20 (vinte) dias para assinatura do contrato de estágio do substituto, ocasionando o não pagamento no período de vacância entre a saída de um e contratação do outro.
- Item 2.1.4 Benefícios – a diferença entre o previsto e realizado, refere-se, principalmente, ao pagamento da coparticipação dos empregados sobre determinados benefícios (Plano de saúde/odontológico, vales transporte, etc). Esclarecemos que os valores de coparticipação são descontados na folha de pagamento dos empregados.

## Item 2.2 - Gastos Gerais

- Item 2.2.5 – Energia Elétrica – A diferença entre o previsto e o realizado refere-se principalmente aos reajustes do custo de energia elétrica no período.
- Item 2.2.9 – Internet - a diferença entre o previsto e realizado, refere-se, principalmente, a inclusão de Mini Modems para possibilitar o acesso à internet dos computadores do CPCs do BH Centro e Ribeirão das Neves.
- Item 2.2.11 – Assessoria Contábil – O valor pago para contabilidade no mês de dezembro de cada ano, corresponde ao dobro do valor mensal, conforme previsão contratual e normas contábeis, que justificam o pagamento de uma 13ª parcela em contrapartida ao volume de trabalho para o encerramento do ano fiscal, tais como, confecção da folha de 13º salário dos empregados, balanço anual, Demonstrativo de Resultados do Exercício, Registro do Livro Razão e Diário, Rais, DIPJ, etc.
- Item 2.2.22 – Manutenção e Reparos em Ar Condicionado – a diferença entre o previsto e o realizado, refere-se a compra de peças para reparo do aparelho de ar condicionado que queimou (Dpto. Administrativo).
- Item 2.2.25 – Serviços de Manutenção em Equipamentos e Máquinas - diferença entre o previsto e o realizado refere-se à manutenção e substituição de peças nos relógios de ponto dos CPCs Araguari e BH/Centro.
- Item 2.2.54 – Combustível – Informamos que os valores pagos em novembro/2015 é composto por dois boletos, um com competência de uso para novembro/2015, pago no dia 03/11/2015, e o outro com competência de uso para dezembro/2015 pago no dia 30/11/2015. O valor pago em dezembro/2015 é referente ao consumo a ser realizado em janeiro/2016.
- Item 2.2.62 – Serviços de Execução de Projetos de Oficina - Esclarecemos que para o período avaliatório estava previsto o pagamento pela execução de 1.350 projetos de oficina (450 por mês), totalizando o valor de R\$ 1.285,956,00 (um milhão, duzentos e oitenta e cinco mil, novecentos e cinquenta e seis reais). Por sua vez, apesar de executados os 1.350 projetos de oficina, o valor pago foi de R\$1.250.720,82 (um milhão, duzentos e cinquenta mil, setecentos e vinte reais e oitenta e dois centavos). Cumpre-nos ressaltar que, a diferença entre o valor previsto e o realizado, decorre dos descontos ocorridos dos oficineiros, que por algum motivo, ficaram impedidos de executar a integralidade dos encontros em determinado mês do período avaliatório, bem como, daquelas oficinas que foram implantadas no decorrer de algum mês do referido período, onde o pagamento é proporcional.

#### 4. COMPROVANTE DE REGULARIDADE TRABALHISTA, FISCAL E PREVIDENCIÁRIA

##### 4.1. COMPROVANTE DE REGULARIDADE TRABALHISTA

IMPRIMIR VOLTAR



#### Certificado de Regularidade do FGTS - CRF

**Inscrição:** 06914910100175  
**Razão Social:** INSTITUTO FLO  
**Endereço:** R. DOS GUATAJARAS 40 SALA 1003 - CENTRO / BELO HORIZONTE -  
MG / 30189-100

A Caixa Econômica Federal, no uso da atribuição que lhe confere o Art. 7º da Lei 8.036, de 11 de maio de 1990, certifica que, nesta data, a empresa acima identificada encontra-se em situação regular perante o Fundo de Garantia do Tempo de Serviço - FGTS.

O presente Certificado não servirá de prova contra cobrança de quaisquer débitos referentes a contribuições e/ou encargos devidos, decorrentes das obrigações com o FGTS.

**Validade:** 20/12/2015 a 18/01/2016

**Certificação Número:** 2015122006141362090195

Informação obtida em: 22/12/2015, às 08:57:34

A utilização deste Certificado para os fins previstos em Lei está condicionada à verificação de autenticidade no site da Caixa: [www.caixa.gov.br](http://www.caixa.gov.br)



## Certificado de Regularidade do FGTS - CRF

**Inscrição:** 07514913/0001-75  
**Razão Social:** INSTITUTO ELO  
**Endereço:** R DOS GUAJAJARAS 40 SALA 1003 / CENTRO / BELO HORIZONTE / MG / 30160-100

A Caixa Econômica Federal, no uso da atribuição que lhe confere o Art. 7, da Lei 8.036, de 11 de maio de 1990, certifica que, nesta data, a empresa acima identificada encontra-se em situação regular perante o Fundo de Garantia do Tempo de Serviço - FGTS.

O presente Certificado não servirá de prova contra cobrança de quaisquer débitos referentes a contribuições e/ou encargos devidos, decorrentes das obrigações com o FGTS.

**Validade:** 08/01/2016 a 06/02/2016

**Certificação Número:** 2016010802472645073427

Informação obtida em 14/01/2016, às 16:08:57.

A utilização deste Certificado para os fins previstos em Lei está condicionada à verificação de autenticidade no site da Caixa [www.caixa.gov.br](http://www.caixa.gov.br)

## 4.2. COMPROVANTE DE REGULARIDADE PREVIDENCIÁRIA



### CERTIDÃO NEGATIVA DE DÉBITOS TRABALHISTAS

Nome: INSTITUTO ELO (MATRIZ E FILIAIS)  
CNPJ: 07.514.913/0001-75  
Certidão nº: 175541800/2015  
Expedição: 18/10/2015, às 10:49:16  
Validade: 10/11/2015 - 180 (cento e oitenta) dias, contados da data  
de expedição.

Certidão emitida pelo INSTITUTO ELO (MATRIZ E FILIAIS), inscrita no CNPJ sob o nº 07.514.913/0001-75, NÃO CONSTA do Banco Nacional de Devedores Trabalhistas.

Certidão emitida com base no art. 442-A da Consolidação das Leis do Trabalho, acrescentado pela Lei nº 12.440, de 7 de julho de 2012, e na Resolução Administrativa nº 145/2015 do Tribunal Superior do Trabalho, de 19 de agosto de 2015.

As bases geradoras desta Certidão são de responsabilidade dos empregadores e trabalhistas e estão atualizadas até 2 (dois) dias úteis antes da data de sua expedição.

Na caso de pessoa jurídica, a Certidão atesta a empresa, o empregador e todos os seus estabelecimentos, agências ou filiais.

A validade desta certidão condiciona-se à verificação de sua atualidade no portal do Tribunal Superior do Trabalho em [www.tst.jus.br](http://www.tst.jus.br)

para maiores detalhes.

#### INFORMAÇÃO IMPORTANTE

No Banco Nacional de Devedores Trabalhistas constam os dados cadastrais e a identificação das pessoas naturais e jurídicas inscritas no Registro de Emprego do Trabalho quanto às obrigações trabalhistas em contencioso trabalhista em juízo, de execução judicial trabalhista, inclusive no tocante aos procedimentos previdenciários, à execução, à cartório, e cumprimento de sentenças determinadas em lei ou decorrentes de execução de ações firmadas perante o Ministério Público e o Juízo de Execução da Comissão de Conciliação Brevia.

### 4.3. COMPROVANTES DE REGULARIDADE FISCAL



Prefeitura Municipal de Belo Horizonte  
Secretaria Municipal de Finanças  
Secretaria Municipal Adjunta de Arrecadações

#### CERTIDÃO DE QUITAÇÃO PLENA PESSOA JURÍDICA

Certidão de Dívidas nº: **3.650.009/2015**  
Emitida em: **22/12/2015** requerida às **09:08:00**

Número de Controle: **ABCJLMHKLJ**  
validade: **21/01/2016**

Nome: **INSTITUTO ELO**  
CNPJ: **07.514.913.0001-75**

A Prefeitura Municipal de Belo Horizonte, por meio deste instrumento, atestamos a Gerência de Dívida Ativa da Secretaria Municipal Adjunta de Arrecadações, no uso de suas atribuições, certificar que o Contribuinte acima em referência encontra-se quite com a Fazenda Pública Municipal, em relação aos Tributos, Multas e Preços Regulares, inscritos em Dívida Ativa.

Esta Certidão só terá validade quando confirmada a sua autenticidade na Internet no endereço  
<http://cndonline.siatu.pbh.gov.br>

CERTIDÃO GRATUITA - <http://cndonline.siatu.pbh.gov.br>

A validade e o efeito desta certidão devem ser verificados em  
<http://cndonline.siatu.pbh.gov.br>



Prefeitura Municipal de Belo Horizonte  
Secretaria Municipal de Finanças  
Secretaria Municipal Adjunta de Arrecadações

## CERTIDÃO DE QUITAÇÃO PLENA PESSOA JURÍDICA

Certidão de Débitos nº 3.731.167/2016  
Emitida em 14/01/2016 recusada às 16:12:30

Número de Controle ABEINMLQQJ  
Validade 13/02/2016

Nome INSTITUTO ELO  
CNPJ 07.514.913.0001.75

Reservando a Prefeitura Municipal de Belo Horizonte o direito de cobrar débitos posteriormente apurados, a Gerência de Dívida Ativa da Secretaria Municipal Adjunta de Arrecadações, no uso de suas atribuições legais, certifica que o Cnpj informado encontra-se quitado com a Fazenda Pública Municipal em relação aos Tributos, Multas e Preços. Inscrição: 00000000000000000000.

CERTIDÃO GRATUITA - <http://cndonline.siatu.pbh.gov.br>

A autenticidade desta certidão deve ser verificada em <http://cndonline.siatu.pbh.gov.br>

Esta Certidão só terá validade quando confirmada a sua autenticidade na Internet no endereço:  
<http://cndonline.siatu.pbh.gov.br>





SECRETARIA DE ESTADO DE FAZENDA DE MINAS GERAIS

**CERTIDÃO DE DÉBITOS TRIBUTÁRIOS**

Negativa

CERTIDÃO EMITIDA EM  
18/12/2015

CERTIDÃO VALIDA ATÉ  
17/03/2016

Razão Social: SÓCIE INSTITUTO ELI

CNPJ/CPF: 07.518.413/0001-75

Logradouro: AVENIDA AUGUSTO DE LIMA

NÚMERO: 2094

Complemento:

BAIRRO: BARRO PRETO

CEP: 30197003

Distrito/Província:

MUNICÍPIO: BELO HORIZONTE

UF: MG

Ressalvado o direito de a Fazenda Pública Estadual cobrar e inscrever quaisquer dívidas de responsabilidade do sujeito passivo acima identificado que vierem a ser apuradas, é certificado que:

1. Não constam débitos relativos a tributos administrados pela Fazenda Pública Estadual e/ou Advocacia Geral do Estado;

2. No caso de utilização para lavratura de escritura pública ou registro de formal de partilha, de carta de adjudicação expedida em autos de inventário ou de arrolamento, de sentença em ação de separação judicial, divórcio, ou de partilha de bens na união estável e de escritura pública de doação de bens imóveis, esta certidão somente terá validade se acompanhada da Certidão de Pagamento / Desoneração do ITCO, prevista no artigo 39 do Decreto 43.981/2005.

Certidão válida para todos os estabelecimentos da empresa, alcançando débitos tributários do sujeito passivo em Fase Administrativa ou Insritos em Dívida Ativa.

IDENTIFICAÇÃO	NÚMERO DO PTA	DESCRIÇÃO

A autenticidade desta certidão deverá ser confirmada através de aplicativo disponibilizado pela Secretaria de Estado de Fazenda de Minas Gerais, na internet: <http://www.fazenda.mg.gov.br>  
=> Empresas => Certificação da Autenticidade de Documentos.

CODIGO DE CONTROLE DE CERTIDÃO: 2015000135950185



MINISTÉRIO DA FAZENDA  
Secretaria da Receita Federal do Brasil  
Procuradoria-Geral da Fazenda Nacional

**CERTIDÃO NEGATIVA DE DÉBITOS RELATIVOS AOS TRIBUTOS FEDERAIS E À DÍVIDA ATIVA DA UNIÃO**

Nome: INSTITUTO ELO  
CNPJ: 07.514.913/0001-75

Reservado o direito de a Fazenda Nacional cobrar e inscrever quaisquer débitos de responsabilidade do sujeito passivo acima identificado que vierem a ser apurados, é certificado que não constam pendências em seu nome, relativas a créditos tributários administrados pela Secretaria da Receita Federal do Brasil (RFB) e a inscrições em Dívida Ativa da União (junto à Procuradoria-Geral da Fazenda Nacional - PGFN).

Esta certidão é válida para o estabelecimento matriz e suas filiais e, no caso de ente federativo, para indícios, órgãos e fundos públicos de administração direta a ele vinculados. Refere-se à situação do sujeito passivo no âmbito da RFB e da PGFN e abrange inclusive as contribuições sociais previstas nas alíneas "a" e "d" do parágrafo único do art. 11 da Lei nº 8.212, de 24 de junho de 1991.

A validade desta certidão está condicionada à verificação de sua autenticidade no Internet nos endereços [www.receita.fazenda.gov.br](http://www.receita.fazenda.gov.br) ou <http://www.pgfn.fazenda.gov.br>.

Certidão emitida gratuitamente com base na Portaria Conjunta RFB/PGFN nº 175, de 02 de maio de 2014 e no ato de inscrição do sujeito passivo no âmbito da RFB e da PGFN, em 12/04/2016.

Código de controle da certidão: **266E.4D48.C694.9063**  
Qualquer rasura ou emenda invalida este documento.

## 5. CONSIDERAÇÕES FINAIS

Neste quarto período avaliatório de 2015 - meses outubro, novembro e dezembro - 07 (sete) das 12 (doze) metas avaliadas no período foram alcançadas/ superadas - excluindo-se desta contabilização o indicador 5.1. Percentual de conformidade dos processos analisados na checagem amostral periódica, que é mensurado após a entrega deste relatório; e o indicador 4.2. Número de dias utilizados para ampliação e composição de equipe, uma vez que não houve contratações para composição de novas equipes e para ampliação de equipes no período avaliatório. Três dos quatro indicadores que não alcançaram a meta tiveram desempenho acima de 90%: O indicador 1.1 Alcançou 99,75% da meta, o indicador 1.2 alcançou 94,84% da meta, o indicador 1.3 alcançou 91,63% da meta, o indicador 1.8 alcançou 78,57% da meta e o indicador 3.1 alcançou 98,81%. Em relação a estes indicadores, o Instituto Elo se empenhará, no limite de sua atuação, em parceria com o OEP, para garantir seu cumprimento futuro ou melhoria de desempenho.

Os resultados apresentados nesse trimestre, associados a todo o histórico de realização do Instituto Elo, oferecem subsídios para a constatação de que o Instituto Elo, além de se comprometer tecnicamente com a Política de Prevenção à Criminalidade, dentro dos limites de sua atuação, tem buscado aprimorar seus processos internos para atender cada vez melhor às demandas dinâmicas de uma política pública da amplitude da Política de Prevenção à Criminalidade desenvolvida e protagonizada pelo governo de Minas Gerais.

## 6. DECLARAÇÃO DO DIRIGENTE DA OSCIP E DO SUPERVISOR DO TERMO DE PARCERIA

Declaro, para todos os fins, que são verídicas todas as informações contidas no 41º Relatório Gerencial do ano de 2015 do Termo de Parceria 02/2005 - XIII Termo Aditivo ao Termo de Parceria, firmado entre a Secretaria de Estado de Defesa Social (SEDS) e o Instituto Elo. Acrescento, ainda, que as fontes de comprovação dos indicadores e produtos estão disponíveis para análise dos representantes da Comissão de Avaliação e dos servidores dos órgãos de controle do Governo do Estado de Minas Gerais.

Belo Horizonte, 15 de janeiro de 2016.

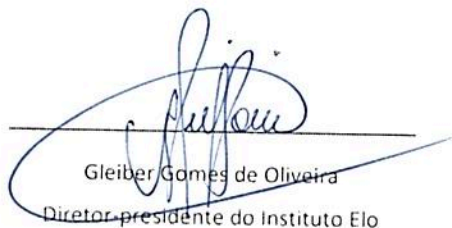
  
Gleiber Gomes de Oliveira  
Diretor-presidente do Instituto Elo

Declaro ter supervisionado as ações realizadas pela OSCIP neste período avaliatório e, diante das informações assim obtidas, ratifico e atesto a fidedignidade das informações contidas neste relatório.

Belo Horizonte, 22 de janeiro de 2016.



Supervisora do Termo de Parceria, representante da Secretaria de Estado de Defesa Social